

Aprendizaje Evolutivo de los Contextos de las Funciones de Pertenencia para Extraer Reglas de Asociación Difusas*

Jesús Alcalá-Fdez Rafael Alcalá, María José Gacto, Francisco Herrera
Departamento de Informática Departamento de Ciencias de la Computación e Inteligencia Artificial
Escuela Politécnica Superior E.T.S. Ingeniería Informática
Universidad de Jaén, 23071 Jaén Universidad de Granada, 18071 Granada
jalcala@decsai.ugr.es alcalá@decsai.ugr.es, mjgacto@ugr.es, herrera@decsai.ugr.es

Resumen

Muchos de los algoritmos de Minería de Datos que extraen reglas de asociación difusas asumen que las funciones de pertenencia se conocen previamente. Sin embargo, las funciones de pertenencia pueden tener una influencia crítica sobre los resultados finales. Este trabajo presenta un nuevo algoritmo para extraer reglas de asociación difusas a partir de transacciones cuantitativas por medio de un algoritmo de aprendizaje evolutivo de las funciones de pertenencia y el uso de un método básico para extraer las reglas de asociación difusas. Éste está basado en el modelo de representación lingüística de 2-tuplas, lo que nos permite ajustar el contexto asociado a cada término lingüístico.

1. Introducción

La minería de Datos (MD) consiste en extraer conocimiento interesante a partir de conjuntos de datos del mundo real, grandes y complejos, y es el paso central del proceso de Extracción de Conocimiento a partir de Base de Datos. Algunos de los problemas importantes que trata la MD son: la identificación de asociaciones, la extracción de reglas, etc [9].

Las reglas de asociación son utilizadas para representar e identificar dependencias entre a-

tributos en una base de datos [21]. Muchos de los trabajos previos han sido enfocados sobre bases de datos con valores binarios, sin embargo los datos en las aplicaciones del mundo real normalmente están compuestos por valores cuantitativos. Últimamente, la teoría de los conjuntos difusos ha sido utilizada más y más frecuentemente para describir relaciones entre los datos [15]. El uso de conjunto difusos nos permite extender los tipos de relaciones que se pueden representar, facilitando la interpretación de las reglas en términos lingüísticos y eludiendo las fronteras no naturales en el particionamiento de los dominios de los atributos [6, 7].

Muchos investigadores han propuesto métodos para extraer reglas de asociación difusas a partir de datos cuantitativos [12, 18, 19] donde se asume que las funciones de pertenencia (FPs) se conocen previamente. Las FPs pueden tener una influencia crítica sobre los resultados finales del proceso de extracción. Por esta razón, algunos investigadores han realizado también un aprendizaje o ajuste de las FPs [13, 14, 17, 20].

Recientemente, un nuevo modelo de representación de regla lingüística ha sido propuesto para realizar un ajuste lateral evolutivo de las FPs [1]. Este nuevo enfoque está basado en el esquema de representación lingüística de 2-tuplas [10], que permite la translación simbólica de un término lingüístico considerando solo 1 único parámetro. Así, se consiguieron

*Financiado por el Ministerio Español de Educación y Ciencia bajo el proyecto TIN2005-08386-C05-01.

dos objetivos principales: obtener FPs con un contexto más adecuado manteniendo un alto grado de cubrimiento de los datos y reducir el espacio de búsqueda del proceso de ajuste respecto al ajuste clásico [2, 3, 16].

Basándonos en el modelo de representación lingüística de 2-tuplas, en este trabajo presentamos un nuevo algoritmo para extraer tanto las FPs como las reglas de asociación difusas a partir de datos cuantitativos y por medio de un aprendizaje evolutivo de las FPs y del uso del método presentado en [12] para extraer las reglas de asociación difusas. De esta forma, la reducción del espacio de búsqueda proporcionado por la representación lingüística de 2-tuplas ayuda a la técnica de búsqueda evolutiva a obtener FPs más adecuadas.

En la siguiente Sección, se introduce el esquema de minería considerado en este trabajo. La Sección 2 se presenta el modelo de representación de reglas lingüísticas basado en la representación lingüística de 2-tuplas y se detalla el método de aprendizaje evolutivo propuesto para obtener las FPs. El algoritmo de minería propuesto se describe en la sección 4. La sección 5 muestra los resultados obtenidos por el método propuesto sobre una base de datos real. Finalmente, en la sección 6 se muestran algunas conclusiones.

2. Esquema de Extracción de Conocimiento

Una forma eficiente de generar las reglas de asociación difusas consiste en aprender las FPs *a priori* y después utilizar el mejor conjunto de FPs obtenido para extraer las reglas de asociación difusas [13, 14, 17]. Esta forma de trabajar nos permite aprender el contexto más adecuado [4, 5] para cada partición difusa, lo que es necesario en diferentes situaciones contextuales (diferentes aplicaciones).

El esquema considerado para obtener tanto reglas de asociación difusas útiles como FPs adecuadas está compuesto por dos etapas con diferentes objetivos (ver la Figura 1):

1. Un proceso evolutivo para aprender las FPs.

2. Un método para extraer las reglas de asociación difusas. Como un primer enfoque, se considerará el método propuesto en [12].



Figura 1: Esquema para obtener reglas de asociación difusas útiles y FPs adecuadas

3. Aprendizaje Evolutivo de las Funciones de Pertenencia

En esta sección, en primer lugar se introduce el modelo de representación lingüística de 2-tuplas, y a continuación, se describe el algoritmo de aprendizaje evolutivo propuesto para obtener las FPs.

3.1. Representación Lingüística de 2-Tuplas

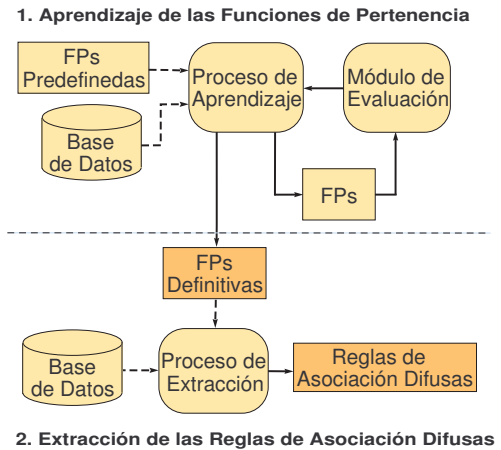
El esquema de la representación lingüística de 2-tuplas presentado en [10] introduce un nuevo modelo de representación de reglas difusas basado en el concepto de translación simbólica, el cuál nos permite realizar un desplazamiento lateral de los términos lingüísticos. La translación simbólica de un término lingüístico es un número (α) dentro del intervalo $[-0.5, 0.5)$, representando este intervalo el dominio de variación de un término lingüístico cuando ésta se mueve entre sus dos tér-

minos lingüísticos adyacentes. Consideremos un conjunto de términos lingüísticos S ($S = \{S_1, S_2, S_3, S_4, S_5\}$) representando una partición difusa. Formalmente, tenemos el par

$$(s_i, \alpha_i), s_i \in S, \alpha_i \in [-0'5, 0'5).$$

Como ejemplo, la Figura 2 muestra la translación simbólica de un término lingüístico representada por el par $(S_1, 0'3)$ junto con el desplazamiento lateral de la FP correspondiente.



Figura 2: Translación simbólica de un término lingüístico y desplazamiento lateral de la FP asociada

En [10], tanto el modelo de representación lingüísticas de 2-tuplas como los elementos para la comparación y agregación de información son presentados y aplicados en el marco de trabajo de la Toma de Decisión. En [1], un nuevo modelo de representación de regla ha sido presentado basado en estos conceptos para realizar un ajuste de modelos difusos lingüísticos complejos. En este trabajo, nosotros extendemos su uso a la representación de reglas de asociación difusas. A continuación, presentamos este enfoque considerando un problema simple.

Consideremos un problema simple con dos items (edad y peso) y tres términos lingüísticos (Bajo, Medio y Alto) con sus FPs asociadas. Basándonos en esta definición, un ejemplo de regla de asociación clásica y regla con la representación lingüística de 2-tuplas puede ser el siguiente:

Regla de Asociación Clásica,
 Si la **Edad** es Medio
 Entonces el **Peso** es Alto

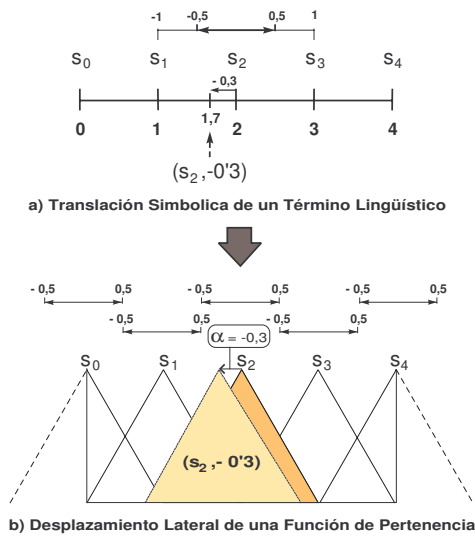
Regla con la representación de 2-Tuplas,
 Si la **Edad** es (Medio, 0'15)
 Entonces el **Peso** es (Alto, 0'1)

Si lo analizamos desde el punto de vista de la interpretabilidad, podríamos interpretar la regla con la representación lingüística de 2-tuplas como:

Si la **Edad** es “un poco mayor que Media”
 Entonces el **Peso** es “un poco menor que Alto”

Esta propuesta reduce la complejidad del problema de ajuste, al reducir los 3 parámetros normalmente considerados por término lingüístico [3] a 1 único parámetro de la translación simbólica. Además, desde el punto de vista de la interpretabilidad: se mantiene la forma original de las FPs (en nuestro caso triangular y simétrica), los desplazamientos laterales de los términos lingüísticos involucrados están restringidos a un pequeño intervalo (asegurando el solapamiento entre dos FPs adyacentes y previniendo el cruce entre sus puntos vértices) y los términos lingüísticos representados con las 2-tuplas puede ser interpretados a partir de los originales.

3.2. Algoritmo Evolutivo de Aprendizaje

En este trabajo consideraremos un Algoritmo Genético (AG) específico para realizar el aprendizaje, el algoritmo CHC [8]. CHC es un AG que presenta un buen equilibrio entre exploración y explotación, siendo una buena elección en problemas con espacios de

búsqueda complejos. Este modelo genético hace uso de un mecanismo de *Selección basado en Población*, donde para formar la siguiente población se seleccionan los N mejores individuos de entre los N padres y sus correspondientes hijos. Para provocar diversidad en la población, el enfoque CHC hace uso de un mecanismo de prevención de incesto y un mecanismo de reinicialización en lugar del bien conocido operador de mutación.

El mecanismo de prevención de incesto se considera para determinar si se aplica o no el operador de cruce. En nuestro caso, dos padres serán cruzados si su distancia de Hamming dividida por 2 es mayor que un umbral predeterminado, L . Al considerar un esquema de codificación real necesitamos transformar cada gen considerando un Código Gray (código binario) con un número fijo de bits por gen ($Bits_{gene}$), que es determinado por el experto del sistema. Así, el valor umbral es inicializado como:

$$L = (\#Genes \cdot Bits_{gene})/4,0.$$

donde $\#Genes$ es el número de genes en el cromosoma. Siguiendo el esquema original de CHC, L es decrementado en uno cada vez que no se introduce un nuevo individuo en la población en una generación. Para hacer este proceso independiente del valor $\#Genes$ y $Bits_{gene}$, en nuestro caso, L será decrementado en un $\varphi\%$ de su valor inicial (siendo φ determinado por el usuario, normalmente un 10%). La Figura 3 muestra un esquema del algoritmo CHC.



Figura 3: Esquema de CHC

En las siguientes subsecciones veremos en detalle cada uno de los componentes necesarios para diseñar este proceso: codificación de las

FPS, población inicial, evaluación de los cromosomas, operador de cruce y mecanismo de reinicialización.

3.2.1. Codificación de las FPS y Población Inicial

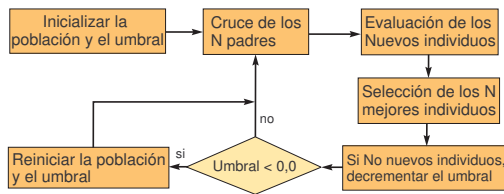
Se considera un esquema de codificación real, es decir, los parámetros reales son las unidades de representación del AG (genes). Cada cromosoma es un vector de números reales de tamaño $n*m$ (n items con m términos lingüísticos) en el que se codifican los desplazamientos laterales de los diferentes términos lingüísticos para cada item. Así, un cromosoma tendrá la siguiente estructura (donde cada gen es el valor de desplazamiento del término lingüístico correspondiente):

$$(c_{11}, \dots, c_{1m}, c_{21}, \dots, c_{2m}, \dots, c_{n1}, \dots, c_{nm})$$

Para utilizar la información disponible, las FPS inicialmente obtenidos del experto son incluidas en la población como una solución inicial. Así, la población inicial se obtiene generando un individuo con todos los genes a 0'0, y el resto de los individuos son generados aleatoriamente dentro del intervalo [-0'5,0'5).

3.2.2. Función de Evaluación

Para evaluar un cromosoma determinado se aplicará la función de evaluación definida en [13]. Antes de describir formalmente la función de evaluación se explicarán a continuación varios términos relacionados.

El radio de solapamiento de dos FPS R_i y R_j ($i < j$) se define como la longitud de solapamiento dividida por la mitad de la amplitud del soporte ($span$) más pequeña de las dos funciones. Si la longitud de solapamiento es mayor que el mínimo $span$ entonces las dos FPS empezarán a ser consideradas como un poco redundantes. Así, el factor de solapamiento de las FPS del item I_k en el cromosoma C_q se define como

$$\sum_{i=1}^m \sum_{j=i+1}^m \left[\max\left(\frac{\text{solapamiento}(R_i, R_j)}{\min(\text{span}R_i, \text{span}R_j)}, 1\right) - 1 \right]$$

donde $\text{solapamiento}(R_i, R_j)$ es la longitud de solapamiento de R_i y R_j , y m es el número de FPs en I_k . Destacar que, en nuestro caso, el span de las dos FPs son iguales porque se mantiene la forma de las FPs originales.

El radio de cubrimiento de las FPs de un ítem I_k se define como el rango de cubrimiento de las funciones dividido por el mayor valor que aparece para este ítem en las transacciones. Cuanto mayor sea el radio de cubrimiento mejores serán las FPs obtenidas. Así, el factor de cubrimiento para un ítem I_k en el cromosoma C_q se define como:

$$\frac{1}{\frac{\text{rango}(R_1, \dots, R_m)}{\max(I_k)}}$$

donde $\text{rango}(R_1, R_2, \dots, R_m)$ es el rango de cubrimiento de las FPs y $\max(I_k)$ es el mayor valor del ítem I_k en las transacciones. Destacar que, en nuestro caso, el factor de cubrimiento es siempre 1 porque la *representación lingüística de 2-tuplas asegura el cubrimiento en todo el dominio*, reduciendo el tiempo de ejecución. Por lo tanto, la adecuación del conjunto de FPs codificadas en el cromosoma C_q se define como:

$$\sum_{i=1}^n [\text{factor_solapamiento}(C_{qi}) + 1]$$

donde n es el número de ítems. Así, la función de evaluación de un cromosoma C_q se define como:

$$\text{funcion}(C_q) = \frac{\sum_{x \in L_1} \text{soporte_difuso}(x)}{\text{adecuacion}(C_q)}$$

donde L_1 es el conjunto de ítems frecuentes de tamaño 1 obtenido con el conjunto de FPs codificadas en C_q , y $\text{soporte_difuso}(x)$ es el soporte difuso de x obtenido a partir de la base de datos de transacciones disponible. El factor de adecuación puede reducir la obtención de FPs demasiado redundantes y/o separadas. El factor de solapamiento en $\text{adecuacion}(C_q)$ se utiliza para prevenir el primer caso y la representación lingüística de 2-tuplas evita el segundo.

3.2.3. Operador de Cruce

El operador de cruce está basado en el concepto de vecindarios (los descendientes son generados alrededor de los padres). Particularmente, nosotros utilizaremos el operador PBLX [11] que se basa en el operador BLX- α . El operador PCBLX se describe como sigue. Supongamos que se quiere cruzar los cromosomas $X = (x_1 \dots x_z)$ y $Y = (y_1 \dots y_z)$, ($x_i, y_i \in [a_i, b_i] \subset \mathfrak{R}, i = 1 \dots z$). El operador PCBLX genera dos descendientes (O_1 y O_2): $O_1 = (o_{11} \dots o_{1z})$, donde o_{1i} es un valor elegido aleatoriamente dentro del intervalo $[l_i^1, u_i^1]$, con $l_i^1 = \max\{a_i, x_i - I_i\}$, $u_i^1 = \min\{b_i, x_i + I_i\}$, y $I_i = |x_i - y_i|$; y $O_2 = (o_{21} \dots o_{2z})$, donde o_{2i} es un valor elegido aleatoriamente dentro del intervalo $[l_i^2, u_i^2]$, con $l_i^2 = \max\{a_i, y_i - I_i\}$ y $u_i^2 = \min\{b_i, y_i + I_i\}$.

3.2.4. Mecanismo de Reinicialización

Al no utilizarse un operador de mutación se considera un mecanismo de reinicialización para evitar los óptimos locales, que será aplicado cuando el valor umbral L sea menor que cero. En este caso, el mejor cromosoma se mantiene en la población y el resto son generados aleatoriamente dentro del intervalo $[-0.5, 0.5]$.

4. Algoritmo Propuesto para Obtener las FPs y las Reglas de Asociación Difusas

Conforme a la descripción anterior, a continuación se describe el algoritmo propuesto:

Entrada: T datos transacción cuantitativos, un conjunto de n ítems, cada ítem con m términos lingüísticos predefinidos, un umbral de soporte α , un umbral de confianza λ y un tamaño de población N .

Salida: Un conjunto de reglas de asociación difusas con su conjunto de FPs asociado.

Etapas: **1.** *Aprendizaje evolutivo de las FPs.*

Paso 1: Generar la población inicial con N cromosomas.

Paso 2: Evaluar la población. Para cada cromosoma:

- Para cada dato transacción D_i , $i=1$ a T , y para cada item I_j , $j=1$ a n , convertir el valor cuantitativo $v_j^{(i)}$ ($D_i = (v_1^{(i)}, \dots, v_n^{(i)})$) en un conjunto difuso $f_j^{(i)}$ representado como:

$$f_j^{(i)} = \left\{ \frac{f_{j1}^{(i)}}{R_{j1}} + \dots + \frac{f_{jm}^{(i)}}{R_{jm}} \right\}$$

usando las FPs correspondientes codificadas en el cromosoma, donde R_{jk} , es el k -ésimo término lingüístico del item I_j , $f_{jk}^{(i)}$ es el grado de pertenencia del valor $v_j^{(i)}$ al término lingüístico R_{jk} , y m es el número de términos lingüísticos para el item I_j .

- Para cada término lingüístico R_{jk} , calcular su soporte difuso sobre las transacciones como sigue:

$$\text{soporte_difuso}_{jk} = \frac{\sum_{i=1}^T f_{jk}^{(i)}}{T}$$

- Para cada R_{jk} , $1 < j < n$ y $1 < k < m$, chequeamos si su *soporte_difuso*_{jk} es mayor o igual que el umbral del mínimo soporte α . Si R_{jk} satisface esta condición, colocamos este en el conjunto de items frecuentes de tamaño 1 (L_1).
- Calcular el valor de la función de evaluación para el cromosoma C_q dividiendo la suma de los soportes difusos de los términos lingüísticos en L_1 entre su *adecuacion*(C_q):

$$\text{funcion}(C_q) = \frac{\sum_{x \in L_1} \text{soporte_difuso}(x)}{\text{adecuacion}(C_q)}$$

Paso 3: Inicializar el valor umbral L .

Paso 4: Generar la siguiente población:

- Barajar la población.
- Seleccionar los padres dos a dos. Cada par es cruzado si la distancia de Hamming dividida entre 2 es mayor que L .

II Simposio sobre Lógica Fuzzy y Soft Computing

- Evaluar los nuevos individuos.
- Juntar los padres con sus hijos y seleccionar los N mejores individuos.

Paso 5: Si no cambia el mejor cromosoma o no hay individuos nuevos en la población, $L = L - (L_{inicial} * 0,1)$.

Paso 6: Si $L < 0$, reiniciar la población.

Paso 7: Si el número máximo de evaluaciones no ha sido alcanzado, ir al Paso 4.

Etapa 2. *Método básico para extraer las reglas de asociación difusas.*

Paso 8: El mejor conjunto de FPs es utilizado para extraer las reglas de asociación difusas a partir de la base de datos cuantitativa. Para ello se ha utilizado el algoritmo de minería difusa propuesto en [12].

5. Un Ejemplo

Con el objetivo de mostrar el comportamiento del método propuesto hemos escogido una base de datos real. La base de datos utilizada es FAM95, que contiene los resultados de la Encuesta de Población de los Estados Unidos de Marzo de 1995¹. Esta base de datos está compuesta por 63.756 registros de familias con 23 atributos de los cuales hemos seleccionado los siguientes cinco atributos cuantitativos: el número de personas en la familia, el número de hijos, los ingresos familiares, la edad del cabeza de familia y los ingresos del cabeza de familia.

Los valores considerados para los parámetros del método propuesto son: 50 individuos, 10.000 evaluaciones, 0'6 como probabilidad de cruce, 3 términos lingüísticos por atributo y 0'7 como umbral de confianza.

La Figura 4 muestra la relación entre el número items frecuentes de tamaño 1 y el valor para el mínimo soporte considerando una partición uniforme y el método propuesto. Como podemos observar el aprendizaje de las FPs permite obtener un mayor número de items

¹Este conjunto de datos ha sido obtenido del UCLA Statistics Data Sets Archive website <http://www.stat.ucla.edu/data/fpp>.



Figura 4: Relación entre el número de items frecuentes de tamaño 1 y el mínimo soporte

frecuentes de tamaño 1 que los obtenidos con la partición uniforme considerando distintos valores del soporte mínimo.

La Figura 5 presenta las FPs obtenidas por el método propuesto en una de las ejecuciones realizadas. Se puede ver que pequeños desplazamientos en las FPs proporcionan mejoras importantes en el número de items frecuentes de tamaño 1. Las FPs se mantienen más o menos bien distribuidas lo que facilita reasignarle un significado a cada uno de los términos lingüísticos.

Como ejemplo, una de las reglas obtenidas con factor de confianza 0.99 es:

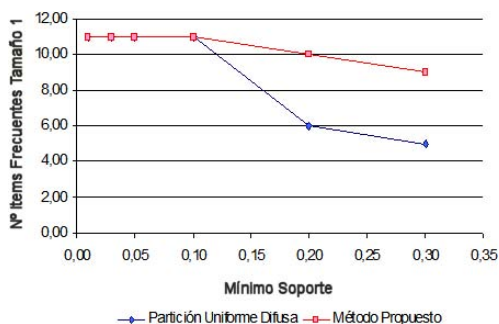
Si la **edad del cabeza de familia** es (Bajo,0'30) y los **ingresos personales del cabeza de familia** es (Medio,-0'22) Entonces los **ingresos familiares** es (Bajo,0'06)

6. Conclusiones

En este trabajo se ha considerado un nuevo esquema de representación de regla utilizando el modelo de representación lingüística de 2-tuplas con el objetivo de extraer tanto las FPs como las reglas de asociación difusas a partir de transacciones cuantitativas por medio de un aprendizaje evolutivo de las FPs y un posterior método básico para extraer las reglas de asociación difusas.

Desde el punto de vista de la optimización, el modelo de representación lingüístico de 2-



Figura 5: FPs con/sin desplazamientos laterales (negro/gris)

tuplas nos permite realizar una importante reducción del espacio de búsqueda. Además, el esquema de aprendizaje utilizado junto con el modelo de representación de 2-tuplas y la función de evaluación utilizada proporcionan un buen mecanismo para obtener reglas de asociación interpretables.

Referencias

- [1] Alcalá R., Alcalá-Fdez J., Herrera F., *A Proposal for the Genetic Lateral Tuning of Linguistic Fuzzy Systems and its Interaction with Rule Selection*. IEEE Transactions on Fuzzy Systems, 2007 In press.
- [2] Babuška R., Oosterhoff J., Oudshoorn A., Bruijn P.M., *Fuzzy self-tuning PI control of pH in fermentation*. Engineering Applications of Artificial Intelligence 15:1, pág. 463-484, 2002.
- [3] Cordon O., Herrera F., Hoffmann F., Magdalena L., *GENETIC FUZZY SYSTEMS*.

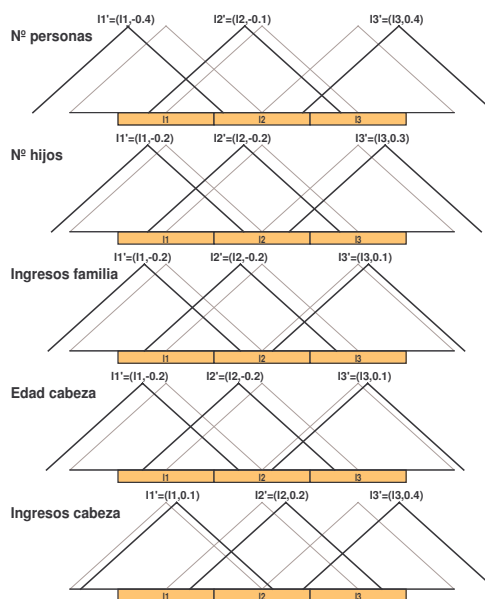
- Evolutionary tuning and learning of fuzzy knowledge bases*, World Scientific, 2001.
- [4] Cordon O., Herrera F., Villar P., *Generating the knowledge base of a fuzzy rule-based system by the genetic learning of the data base*. IEEE Transactions on Fuzzy Systems 9:4, pág. 667-674, 2001.
- [5] Cordon O., Herrera F., Magdalena L., Villar P., *A genetic learning process for the scaling factors, granularity and contexts of the fuzzy rule-based system data base*. Information Sciences 136, pág. 85-107, 2001.
- [6] Delgado M., Marín N., Sánchez D., Vila M.-A., *Fuzzy association rules: General model and applications*. IEEE Transactions on Fuzzy Systems 11:2, pág. 214-225, 2003.
- [7] Dubois D., Prade H., Sudamp T., *On the representation, measurement, and discovery of fuzzy associations*. IEEE Transactions on Fuzzy Systems 13:2, pág. 250-262, 2005.
- [8] Eshelman L.J., *The CHC adaptive search algorithm: How to have safe search when engaging in nontraditional genetic recombination*. En: Rawlin G. (Ed.) Foundations of genetic Algorithms 1, Morgan Kaufman, 1991, pág. 265-283.
- [9] Han J., Kamber M., *Data Mining: Concepts and Techniques, Second Edition*, Morgan Kaufmann, 2006.
- [10] Herrera F., Martínez L., *A 2-tuple fuzzy linguistic representation model for computing with words*. IEEE Transactions on Fuzzy Systems 8:6, pág. 746-752, 2000.
- [11] Herrera F., Lozano M., Sánchez A.M., *A taxonomy for the crossover operator for real-coded genetic algorithms: An experimental study*. International Journal of Intelligent Systems 18, pág. 309-338, 2003.
- [12] Hong T.P., Kuo C.S., Chi S.C., *Trade-off between time complexity and number of rules for fuzzy mining from quantitative data*. International Journal Uncertain Fuzziness Knowledge-Based Systems 9:5, pág. 587-604, 2001.
- [13] Hong T.P., Chen C.H., Wu Y.L., Lee Y.C., *Using Divide-and-Conquer GA Strategy in Fuzzy Data Mining*. IEEE International Symposium on Fuzzy Systems, Budapest, Hungary, July 2004, pág. 116-121.
- [14] Hong T.P., Chen C.H., Wu Y.L., Lee Y.C., *A GA-based fuzzy mining approach to achieve a trade-off between number of rules and suitability of membership functions*. Soft Computing 10:11, pág. 1091-1101, 2006.
- [15] Ishibuchi H., Nakashima T., Nii M., *Classification and Modeling with Linguistic Information Granules: Advanced Approaches to Linguistic Data Mining*, Springer-Verlag, 2004.
- [16] Karr C., *Genetic algorithms for fuzzy controllers*. AI Expert 6:2, pág. 26-33, 1991.
- [17] Kaya M., Alhajj, R., *Utilizing Genetic Algorithms to Optimize Membership Functions for Fuzzy Weighted Association Rules Mining*. Applied Intelligence 24:1, pág. 7-15, 2006.
- [18] Lee Y.C., Hong T.P., Lin W.Y., *Mining fuzzy association rules with multiple minimum supports using maximum constraints*, Lecture Notes in Computer Science 3214, pág. 1283-1290, 2004.
- [19] Yue S., Tsang E., Yeung D., Shi D., *Mining fuzzy association rules with weighted items*. IEEE International Conference on Systems, Man and Cybernetics, Nashville, Tennessee, October 2000, pág. 1906-1911.
- [20] Wang W., Bridges S.M., *Genetic Algorithm Optimization of Membership Functions for Mining Fuzzy Association Rules*. International Joint Conference on Information Systems, Fuzzy Theory and Technology Conference, Atlantic City, N.Y., March 2000, pág. 1-4.
- [21] Zhang Ch., Zhang S., *Association Rule Mining: Models and Algorithms*, Lecture Notes in Computer Science LNAI 2307, 2002.

Contenido

Fundamentos Teóricos

- Construcción de S-implicaciones intuicionistas fuzzy de Atanassov que conservan el índice intuicionista de Atanassov..... 3
Humberto Bustince Sola, Edurne Barrenechea, Miguel Pagola, Raúl Orduna
Universidad Pública de Navarra
- Familias de medidas de contradicción sobre conjuntos de Atanassov en universos finitos 9
Elena Esther Castiñeira Holgado, Carmen Torres-Blanc, Susana Cubillo
Universidad Politécnica de Madrid
- Diferentes aproximaciones al concepto de T-biorden..... 17
Susana Montes Rodríguez, Susana Díaz Vázquez, Bernard De Baets
Universidad de Oviedo

Extracción del Conocimiento

- Aprendizaje evolutivo de los contextos de las funciones de pertenencia para extraer reglas de asociación difusas 25
Jesús Alcalá Fernández, Rafael Alcalá, María José Gacto, Francisco Herrera
Universidad de Jaén
- Mecanismos de mejora para la identificación de modelos difusos interpretables mediante algoritmos de hormigas 33
Pablo Carmona del Barco, Juan Luis Castro Peña
Universidad de Extremadura
- Hacia el diseño y construcción de un fuzzy random forest..... 41
Ramón Andrés Díaz Valladares, José Manuel Cadenas Figueredo, María del Carmen Garrido Carrera
Universidad de Murcia
- Extracting TSK fuzzy systems from artificial neural networks 49
Carlos J. Mantas
Universidad de Granada

Recuperación de Información en la Web

- Evaluación de calidad de sitios web sanitarios usando técnicas lingüísticas difusas 57
J. M. Moreno, J. M. Cadenas, J. Caballero, Enrique Herrera Viedma
Universidad de Granada
- Combinación de mecanismos de evaluación en el metabuscador GUMSe..... 65
Javier de la Mata, José A. Olivas, Jesús Serrano-Guerrero
Universidad Castilla-La Mancha



**ACTAS DEL
II SIMPOSIO SOBRE LÓGICA FUZZY Y
SOFT COMPUTING
(LFSC 2007)**

EDITORES

Enrique Herrera Viedma
Juan Luis Castro
Jorge Casillas
Rafael Alcalá
Sergio Alonso
Luis Martínez
José Ángel Olivas

Organizadas por:

European Society for Fuzzy logic and Technology (EUSFLAT)



THOMSON
—★—™



**ACTAS DELII SIMPOSIO SOBRE LÓGICA FUZZY Y SOFT COMPUTING
(LFSC 2007)**

No está permitida la reproducción total o parcial de este libro, ni su tratamiento informático, ni la transmisión de ninguna forma o por cualquier otro medio, ya sea electrónico, mecánico, por fotocopia, por registro u otros medios, sin el permiso previo y por escrito de los titulares del Copyright.

Derechos reservados ©2007 respecto a la primera edición en español, por LOS AUTORES
Derechos reservados ©2007 International Thomson Editores Spain, S.A.

Magallanes, 25; 28015 Madrid, ESPAÑA
Teléfono 91 4463350
Fax: 91 4456218
clientes@parainfo.es

ISBN: 978-84-9732-609-4
Depósito legal: M-

Maquetación: Los Autores
Coordinación del proyecto: @LIBROTEX
Portada: Estudio Dixi
Impresión y encuadernación: FER Fotocomposición, S. A.

IMPRESO EN ESPAÑA-PRINTED IN SPAIN